

RIVIPOLI INVESTMENTS, SICAV, S.A.

Nº Registro CNMV: 3673

Informe Trimestral del Tercer Trimestre 2018

Gestora: 1) GESIURIS ASSET MANAGEMENT, SGIIC, S.A. **Depositario:** SANTANDER SECURITIES SERVICES, S.A. **Auditor:** DELOITTE, S.L.

Grupo Gestora: **Grupo Depositario:** SANTANDER **Rating Depositario:** A2 (Moody's)

El presente informe, junto con los últimos informes periódicos, se encuentran disponibles por medios telemáticos en www.gesuris.com.

La Sociedad de Inversión o, en su caso, la Entidad Gestora atenderá las consultas de los clientes, relacionada con la IIC en:

Dirección

RB. De Catalunya, 00038, 9º
08007 - Barcelona
932157270

Correo Electrónico

atencionalcliente@gesuris.com

Asimismo cuenta con un departamento o servicio de atención al cliente encargado de resolver las quejas y reclamaciones. La CNMV también pone a su disposición la Oficina de Atención al Inversor (902 149 200, e-mail: inversores@cnmv.es).

INFORMACIÓN SICAV

Fecha de registro: 21/01/2011

1. Política de inversión y divisa de denominación

Categoría

Tipo de sociedad: sociedad que invierte más del 10% en otros fondos y/o sociedades Vocación inversora: Global

Perfil de Riesgo: 4 en una escala del 1 al 7

La sociedad cotiza en el Mercado Alternativo Bursátil.

Descripción general

Política de inversión: La Sociedad podrá invertir, ya sea de manera directa o indirecta a través de IICs, en activos de renta variable, renta fija u otros activos permitidos por la normativa vigente, sin que exista predeterminación en cuanto a los porcentajes de exposición en cada clase de activo pudiendo estar la totalidad de su exposición en cualquiera de ellos. Dentro de la renta fija, además de valores, se incluyen depósitos a la vista o que puedan hacerse líquidos con vencimiento inferior a un año en entidades de crédito de la Unión Europea o de cualquier Estado miembro de la OCDE sujeto a supervisión prudencial e instrumentos del mercado monetario no cotizados, que sean líquidos. La Sociedad podrá invertir entre un 0% y 100% de su patrimonio en IIC financieras que sean activo apto armonizadas o no, con un máximo del 30% en no armonizadas, pertenecientes o no al mismo Grupo de la Sociedad Gestora.

No existe objetivo predeterminado ni límites máximos en lo que se refiere a la distribución de activos por tipo de emisor (público o privado), ni por rating de emisión / emisor, ni duración, ni por capitalización bursátil, ni por divisa, ni por sector económico, ni por países. Se podrá invertir en países emergentes. La exposición al riesgo de divisa puede alcanzar el 100% de la exposición total.

La Sociedad no tiene ningún índice de referencia en su gestión.

El grado máximo de exposición al riesgo de mercado a través de instrumentos financieros derivados es el importe del

patrimonio neto.

Se podrá invertir más del 35% del patrimonio en valores emitidos o avalados por un Estado miembro de la Unión Europea, una Comunidad Autónoma, una Entidad Local, los Organismos Internacionales de los que España sea miembro y Estados con calificación de solvencia no inferior a la del Reino de España.

Operativa en instrumentos derivados

La metodología aplicada para calcular la exposición total al riesgo de mercado es el método del compromiso

Una información más detallada sobre la política de inversión del Sociedad se puede encontrar en su folleto informativo.

Divisa de denominación EUR

2. Datos económicos

	Periodo actual	Periodo anterior	2018	2017
Índice de rotación de la cartera	0,06	0,07	0,23	0,48
Rentabilidad media de la liquidez (% anualizado)	-0,19	-0,09	-0,09	0,00

Nota: El período se refiere al trimestre o semestre, según sea el caso. En el caso de IIC cuyo valor liquidativo no se determine diariamente, éste dato y el de patrimonio se refieren a los últimos disponibles

2.1.b) Datos generales.

Cuando no exista información disponible las correspondientes celdas aparecerán en blanco

	Periodo actual	Periodo anterior
Nº de acciones en circulación	4.385.530,00	4.385.530,00
Nº de accionistas	102,00	102,00
Dividendos brutos distribuidos por acción (EUR)	0,00	0,00

Fecha	Patrimonio fin de periodo (miles de EUR)	Valor liquidativo		
		Fin del período	Mínimo	Máximo
Periodo del informe	6.205	1,4149	1,3905	1,4272
2017	6.070	1,3842	1,2940	1,4191
2016	5.742	1,2981	1,1881	1,3088
2015	5.788	1,3086	1,1924	1,3570

Cotización de la acción, volumen efectivo y frecuencia de contratación en el periodo del informe

Cotización (€)			Volumen medio diario (miles €)	Frecuencia (%)	Mercado en el que cotiza
Mín	Máx	Fin de periodo			
0,00	0,00	0,00	0	0,00	N/D

Comisiones aplicadas en el período, sobre patrimonio medio

% efectivamente cobrado	

	Periodo			Acumulada			Base de cálculo	Sistema de imputación
	s/patrimonio	s/resultados	Total	s/patrimonio	s/resultados	Total		
	Comisión de gestión	0,07	0,00	0,07	0,20	0,00		
Comisión de depositario			0,02			0,06	patrimonio	

2.2 Comportamiento

Cuando no exista información disponible las correspondientes celdas aparecerán en blanco

Rentabilidad (% sin anualizar)

Acumulado 2018	Trimestral				Anual			
	Último trim (0)	Trim-1	Trim-2	Trim-3	2017	2016	2015	2013
2,22	1,64	1,59	-1,01	-1,31	6,63	-0,81	8,42	5,65

Gastos (% s/ patrimonio medio)	Acumulado 2018	Trimestral				Anual			
		Último trim (0)	Trim-1	Trim-2	Trim-3	2017	2016	2015	2013
Ratio total de gastos (iv)	0,48	0,16	0,16	0,16	0,16	0,64	0,69	0,68	0,92

(iv) Incluye los gastos directos soportados en el periodo de referencia: comisión de gestión sobre patrimonio, comisión de depositario, auditoría, servicios bancarios (salvo gastos de financiación), y resto de gastos de gestión corriente, en términos de porcentaje sobre patrimonio medio del periodo. En el caso de fondos/compartimentos que invierten más de un 10% de su patrimonio en otras IIC este ratio incluye, de forma adicional al anterior, los gastos soportados indirectamente, derivados de esas inversiones, que incluyen las comisiones de suscripción y reembolso. Este ratio no incluye la comisión de gestión sobre resultados ni los costes de transacción por la compraventa de valores.

En el caso de inversiones en IIC que no calculan su ratio de gastos, éste se ha estimado para incorporarlo en el ratio de gastos.

Evolución del valor liquidativo, cotización o cambios aplicados. Ultimos 5 años

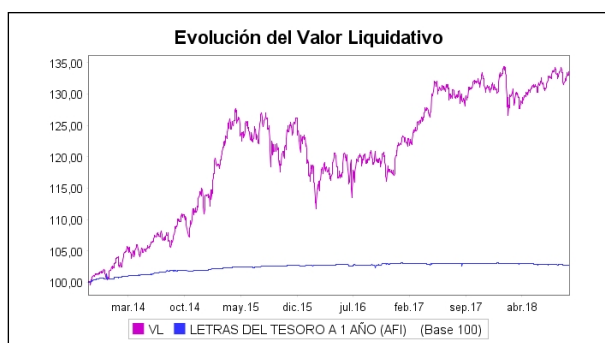

Rentabilidad trimestral de los últimos 3 años

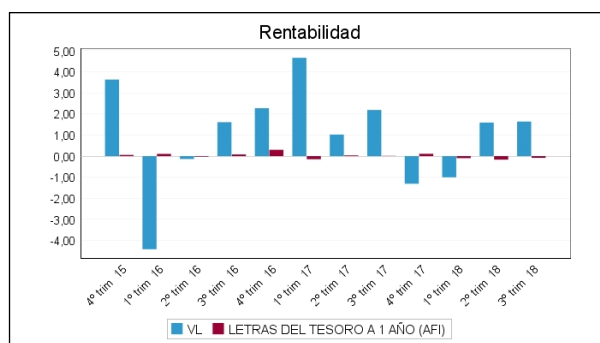

2.3 Distribución del patrimonio al cierre del período (Importes en miles de EUR)

Distribución del patrimonio	Fin periodo actual		Fin periodo anterior	
	Importe	% sobre patrimonio	Importe	% sobre patrimonio
(+) INVERSIONES FINANCIERAS	4.927	79,40	4.947	81,03
* Cartera interior	2.122	34,20	2.227	36,48
* Cartera exterior	2.806	45,22	2.721	44,57
* Intereses de la cartera de inversión	-2	-0,03	-1	-0,02
* Inversiones dudosas, morosas o en litigio	0	0,00	0	0,00
(+) LIQUIDEZ (TESORERÍA)	1.119	18,03	1.056	17,30
(+/-) RESTO	159	2,56	102	1,67
TOTAL PATRIMONIO	6.205	100,00 %	6.105	100,00 %

Notas:

El período se refiere al trimestre o semestre, según sea el caso.

Las inversiones financieras se informan a valor e estimado de realización.

2.4 Estado de variación patrimonial

	% sobre patrimonio medio			% variación respecto fin periodo anterior
	Variación del período actual	Variación del período anterior	Variación acumulada anual	
PATRIMONIO FIN PERIODO ANTERIOR (miles de EUR)	6.105	6.009	6.070	
± Compra/ venta de acciones (neto)	0,00	0,00	0,00	0,00
- Dividendos a cuenta brutos distribuidos	0,00	0,00	0,00	0,00
± Rendimientos netos	1,61	1,57	2,20	4,58
(+) Rendimientos de gestión	1,79	1,74	2,72	4,18
+ Intereses	0,00	0,01	0,01	-84,33
+ Dividendos	0,17	0,32	0,63	-45,54
± Resultados en renta fija (realizadas o no)	0,25	-0,49	-0,35	-152,18
± Resultados en renta variable (realizadas o no)	1,05	0,89	0,82	20,04
± Resultados en depósitos (realizadas o no)	0,00	0,00	0,00	0,00
± Resultado en derivados (realizadas o no)	0,31	0,69	1,10	-54,73
± Resultado en IIC (realizados o no)	0,04	0,33	0,54	-88,89
± Otros resultados	-0,03	0,00	-0,03	-1.281,66
± Otros rendimientos	0,00	0,00	0,00	0,00
(-) Gastos repercutidos	-0,17	-0,17	-0,53	0,16
- Comisión de sociedad gestora	-0,07	-0,07	-0,20	1,42
- Comisión de depositario	-0,02	-0,02	-0,06	2,77
- Gastos por servicios exteriores	-0,04	-0,04	-0,14	-0,31
- Otros gastos de gestión corriente	-0,02	-0,02	-0,05	1,10
- Otros gastos repercutidos	-0,03	-0,03	-0,09	-3,62
(+) Ingresos	0,00	0,00	0,00	-100,00
+ Comisiones de descuento a favor de la IIC	0,00	0,00	0,00	0,00
+ Comisiones retrocedidas	0,00	0,00	0,00	0,00
+ Otros ingresos	0,00	0,00	0,00	-100,00
± Revalorización inmuebles uso propio y resultados por enajenación inmovilizado	0,00	0,00	0,00	0,00
PATRIMONIO FIN PERIODO ACTUAL (miles de EUR)	6.205	6.105	6.205	

Nota: El período se refiere al trimestre o semestre, según sea el caso.

3. Inversiones financieras

3.1 Inversiones financieras a valor estimado de realización (en miles de EUR) y en porcentaje sobre el patrimonio, al cierre del periodo

Descripción de la inversión y emisor	Periodo actual		Periodo anterior	
	Valor de mercado	%	Valor de mercado	%
TOTAL RENTA FIJA COTIZADA	98	1,59	98	1,61
TOTAL RENTA FIJA NO COTIZADA	0	0,00	0	0,00
TOTAL RF PENDIENTE ADMISION A COTIZACION	0	0,00	0	0,00
TOTAL ADQUISICIÓN TEMPORAL DE ACTIVOS	125	2,01	200	3,28
TOTAL RENTA FIJA	223	3,60	298	4,89
TOTAL RV COTIZADA	352	5,68	384	6,30
TOTAL RV NO COTIZADA	0	0,00	0	0,00
TOTAL RV PENDIENTE ADMISIÓN A COTIZACIÓN	0	0,00	0	0,00
TOTAL RENTA VARIABLE	352	5,68	384	6,30
TOTAL IIC	357	5,75	354	5,81
TOTAL DEPÓSITOS	1.190	19,17	1.190	19,50
TOTAL ENTIDADES DE CAPITAL RIESGO + otros	0	0,00	0	0,00
TOTAL INVERSIONES FINANCIERAS INTERIOR	2.122	34,20	2.227	36,50
TOTAL RENTA FIJA COTIZADA	1.652	26,61	1.535	25,15
TOTAL RENTA FIJA NO COTIZADA	0	0,00	0	0,00
TOTAL RF PENDIENTE ADMISION A COTIZACION	0	0,00	0	0,00
TOTAL ADQUISICIÓN TEMPORAL DE ACTIVOS	0	0,00	0	0,00
TOTAL RENTA FIJA	1.652	26,61	1.535	25,15
TOTAL RV COTIZADA	1.204	19,41	1.243	20,36
TOTAL RV NO COTIZADA	0	0,00	0	0,00
TOTAL RV PENDIENTE ADMISIÓN A COTIZACIÓN	0	0,00	0	0,00
TOTAL RENTA VARIABLE	1.204	19,41	1.243	20,36
TOTAL IIC	0	0,00	0	0,00
TOTAL DEPÓSITOS	0	0,00	0	0,00
TOTAL ENTIDADES DE CAPITAL RIESGO + otros	0	0,00	0	0,00
TOTAL INVERSIONES FINANCIERAS EXTERIOR	2.855	46,02	2.778	45,51
TOTAL INVERSIONES FINANCIERAS	4.978	80,22	5.005	82,01

Notas: El período se refiere al final del trimestre o semestre, según sea el caso.

Los productos estructurados suponen un 0,00% de la cartera de inversiones financieras del fondo o compartimento.

3.2 Distribución de las inversiones financieras, al cierre del período: Porcentaje respecto al patrimonio total

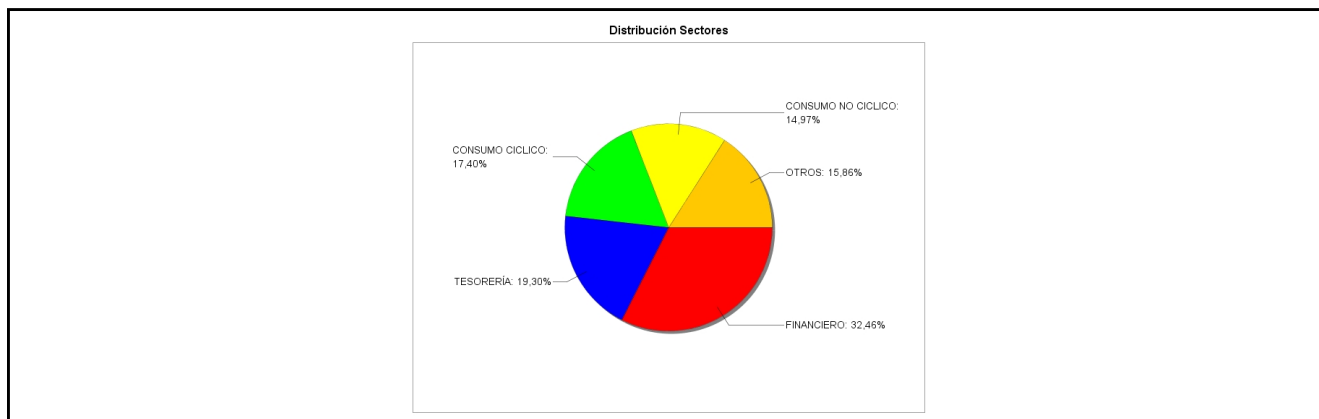

3.3 Operativa en derivados. Resumen de las posiciones abiertas al cierre del periodo (importes en miles de EUR)

Subyacente	Instrumento	Importe nominal comprometido	Objetivo de la inversión
MSCI EM (USD)	C/ Fut. FUT. MINI MSCI EMERG MKT (21/12/2018)	315	Inversión

Subyacente	Instrumento	Importe nominal comprometido	Objetivo de la inversión
IBEX 35 INDEX	C/ Fut. FUT. MEFF IBEX (19/10/18)	191	Inversión
DJ EURO STOXX 50 INDEX	C/ Fut. FUT. EUX EUROSTOXX (21/12/18)	337	Inversión
SIGNIFY NV	V/ Opc. PUT EOE PLT NA 24.5 (21/12/18)	61	Inversión
RENAULT SA	V/ Opc. PUT MONEP RN1 FP 80 (21/12/18)	64	Inversión
DJ EURO STOXX 50 INDEX	V/ Opc. PUT EUX EUROSTOXX 3400 (21/12/18)	340	Inversión
ANHEUSER-BUSCH INBEV SA/NV	V/ Opc. PUT EOB INTB BB 80 (21/12/18)	88	Inversión
DJ EURO STOXX 50 INDEX	V/ Opc. CALL EUX EUROSTOXX 3400 (21/12/18)	340	Inversión
DJ EURO STOXX 50 INDEX	V/ Opc. PUT EUX EUROSTOXX 3300 (21/12/18)	660	Inversión
Total subyacente renta variable		2396	
TOTAL OBLIGACIONES		2396	

4. Hechos relevantes

	SI	NO
a. Suspensión temporal de la negociación de acciones		X
b. Reanudación de la negociación de acciones		X
c. Reducción significativa de capital en circulación		X
d. Endeudamiento superior al 5% del patrimonio		X
e. Cambio en elementos esenciales del folleto informativo		X
f. Imposibilidad de poner más acciones en circulación		X
g. Otros hechos relevantes		X

5. Anexo explicativo de hechos relevantes

No aplicable.

6. Operaciones vinculadas y otras informaciones

	SI	NO
a. Accionistas significativos en el capital de la sociedad (porcentaje superior al 20%)	X	
b. Modificaciones de escasa relevancia en los Estatutos Sociales		X
c. Gestora y el depositario son del mismo grupo (según artículo 4 de la LMV)		X
d. Se han realizado operaciones de adquisición y venta de valores en los que el depositario ha actuado como vendedor o comprador, respectivamente	X	

	SI	NO
e. Se han adquirido valores o instrumentos financieros emitidos o avalados por alguna entidad del grupo de la gestora o depositario, o alguno de éstos ha actuado como colocador, asegurador, director o asesor, o se han prestado valores a entidades vinculadas.		X
f. Se han adquirido valores o instrumentos financieros cuya contrapartida ha sido otra entidad del grupo de la gestora, sociedad de inversión, depositario u otra IIC gestionada por la misma gestora u otra gestora del grupo.		X
g. Se han percibido ingresos por entidades del grupo de la gestora que tienen como origen comisiones o gastos satisfechos por la IIC.		X
h. Otras informaciones u operaciones vinculadas	X	

7. Anexo explicativo sobre operaciones vinculadas y otras informaciones

A 30/09/2018 existían dos participaciones que representaban el 36,3 y el 36,3 por ciento del patrimonio de la IIC. La IIC puede realizar operaciones con el depositario que no requieren de aprobación previa. Durante el período se han efectuado con la Entidad Depositaria operaciones de Deuda pública con pacto de recompra por importe de 8425000€. Este importe representa el 2,09 por ciento sobre el patrimonio medio diario.

8. Información y advertencias a instancia de la CNMV

No aplicable.

9. Anexo explicativo del informe periódico

El trimestre transcurrió tranquilo, con suaves idas y venidas, tal y como había sucedido durante todo el año y tal como habíamos descrito en la carta remitida el pasado trimestre. En las últimas sesiones de septiembre se inició una corrección importante que afectó especialmente a los mercados emergentes y también a los europeos. A cierre del tercer trimestre, el Ibex 35 acumula un -6,52% en el año, el Eurostoxx 50 un -2,99% y el MSCI AC World (en euros) un +5,72%, en parte debido a las subidas en Estados Unidos, en parte debido a la recuperación del dólar.

Los rendimientos acumulados de la Sicav a finales del tercer trimestre de 2018 han sido de +2,22%. La rentabilidad del trimestre ha sido del +1,64% asumiendo una volatilidad del 4,08%.

Para este mismo período, el Comité de Gestión de Gesiuris Asset Management, SGIIC, S.A. ha definido un índice de referencia compuesto por Letras del Tesoro a 1 año, que ha obtenido una rentabilidad del -0,08%, asumiendo una volatilidad del 0,25%. El ratio TER de la IIC en el período ha sido 0,16%, acumulando en el año un 0,48%.

Estamos inmersos en una crisis financiera de cierta envergadura. Tiene diversos epicentros.

La guerra comercial mundial es uno de ellos. Está afectando ligeramente al crecimiento mundial, pero sobre todo a los movimientos de capitales, entre los que destaca la caída de las divisas emergentes y también de sus bolsas.

El Brexit, y su inminente desenlace también están presentes. Constituyen una gran incógnita para el Reino Unido, pero sobre todo para la Europa continental, que pierde uno de los socios que más aporta al presupuesto comunitario, en particular para los países netamente receptores, y a las costosísimas instituciones gubernamentales europeas.

Las indisciplinas presupuestarias de algunos países europeos también han sorprendido. Italia ha sido el más atrevido. Plantea unos presupuestos deficitarios en un 2,4% sobre el PIB (superando los límites impuestos por la Unión). No olvidemos que su deuda pública excede el 130% del PIB (en España ronda el 100% del PIB). La primera consecuencia ha sido un repunte impresionante en el tipo de interés para los bonos gubernamentales a 10 años, que en algún momento ha alcanzado niveles del 3,75%.

Pero no debemos olvidar que muchas empresas cotizan a nivel muy bajos respecto a sus fundamentales. Si sus precios bajan más, indudablemente estaremos frente a oportunidades que no debemos desaprovechar.

El "cocktail" es complejo. Nuestra forma de afrontar la gestión es multidisciplinar. No profesamos ninguna fe incondicional en las estrategias "value". Ya vimos en el pasado como a veces "juegan malas pasadas". Nos interesa crear valor para nuestros inversionistas, y lo hacemos con todas las herramientas que tenemos a nuestra disposición.

Vamos a mantener una posición neta en renta variable parecida a nuestra media histórica. La gestionaremos a través de acciones infravaloradas, e intensificaremos nuestra operativa de derivados.

El volumen total de los activos de la Sicav se situaba en 6.205.047 euros a cierre del trimestre, y el número de accionistas se ha mantenido constante en 102.

Iniciamos el año con una exposición en renta variable del 60,14% del patrimonio; a finales del segundo trimestre era del 36,50% y al cierre del tercer trimestre del 44,57%, haciendo que el riesgo medio en el trimestre fuera de 41,81%.

El promedio del importe comprometido en derivados sobre patrimonio (incluyendo inversión directa e indirecta a través de IIC) en el periodo ha sido el 19,32%, y el rendimiento obtenido con dicha operativa ha sido de 67449,01.

Siempre acompañamos las estrategias de contado con operaciones de derivados financieros. Cuando la volatilidad del mercado aumenta, nuestras estrategias en futuros y opciones también lo hacen. Se mantienen derivados sobre Eurostoxx 50, Ibex 35 y MSCI Emerging Markets, así como acciones europeas principalmente.

Sobre la composición de la cartera, en el trimestre no ha habido prácticamente cambios significativos. Destacamos ventas en Amgen, Naturgy y Ryanair. Por otro lado hemos intensificado nuestra operativa en opciones financieras, con tal de beneficiarnos del aumento de volatilidad y del temor entre los accionistas. Todo ello ha tenido lugar principalmente a finales del trimestre.

Prácticamente la totalidad del patrimonio no invertido en renta variable se mantiene en mercado monetario a corto plazo en emisores solventes. O tienen vencimientos a muy corto plazo o son emisiones flotantes, con lo que la duración es muy corta. No vemos valor en la inversión en bonos a largo plazo.

La mayor parte del patrimonio se mantiene en euros, aunque existe riesgo a divisa USD, CHF y DKK derivado de la inversión en activos denominados en dichas divisas.

Dentro de los productos gestionados por Gesiuris, no existe ninguna IIC con la misma filosofía exacta de inversión, pero se podría comparar con Gamavo, Sicav ya que también tiene cierto sesgo hacia compañías biotecnológicas aunque con una exposición a renta variable algo superior. Ésta ha obtenido en el trimestre una rentabilidad de +1,84%.

A final del período la IIC tenía 125.000€ comprometidos en operaciones de recompra a 1 día (2,01% sobre el patrimonio en la misma fecha). La garantía real recibida en dicha operación son bonos emitidos por el Estado Español denominados en euros y con vencimiento a más de un año. La contraparte de la operación y custodio de las garantías recibidas es la entidad depositaria. La IIC no reutiliza las garantías reales recibidas en operaciones de recompra. El rendimiento obtenido con la operación es del -0,41%.

La política seguida por Gesiuris Asset Management, SGIIC, S.A. (la Sociedad) en relación al ejercicio de los derechos políticos inherentes a los valores que integran las IIC gestionadas por la Sociedad es: "Ejercer el derecho de asistencia y voto en las juntas generales de los valores integrados en las IIC, siempre que el emisor sea una sociedad española y que la participación de las IIC gestionadas por la SGIIC en la sociedad tuviera una antigüedad superior a 12 meses y siempre que dicha participación represente, al menos, el uno por ciento del capital de la sociedad participada."

En el período actual, la IIC no ha participado en ninguna Junta de las empresas participadas en su cartera, por lo tanto, no ha ejercido su derecho de voto.

10 Detalle de inversiones financieras

Descripción de la inversión y emisor	Divisa	Periodo actual		Periodo anterior	
		Valor de mercado	%	Valor de mercado	%
Total Deuda Pública Cotizada mas de 1 año		0	0,00	0	0,00
Total Deuda Pública Cotizada menos de 1 año		0	0,00	0	0,00
Total Renta Fija Privada Cotizada mas de 1 año		0	0,00	0	0,00
XS1788584321 - RENTA FIJA BBVA 0,28 2023-03-09	EUR	98	1,59	98	1,61
Total Renta Fija Privada Cotizada menos de 1 año		98	1,59	98	1,61
TOTAL RENTA FIJA COTIZADA		98	1,59	98	1,61
TOTAL RENTA FIJA NO COTIZADA		0	0,00	0	0,00
TOTAL RF PENDIENTE ADMISION A COTIZACION		0	0,00	0	0,00
ES00000128B8 - REPO SANTANDER SEC. SERV. -0,41 2018-10-01	EUR	125	2,01	0	0,00
ES00000122T3 - REPO SANTANDER SEC. SERV. -0,45 2018-07-02	EUR	0	0,00	200	3,28
TOTAL ADQUISICIÓN TEMPORAL DE ACTIVOS		125	2,01	200	3,28
TOTAL RENTA FIJA		223	3,60	298	4,89
ES0116870314 - ACCIONES INATURGY	EUR	118	1,89	0	0,00
ES0171996087 - ACCIONES GRIFOLS	EUR	170	2,74	180	2,96
ES0140609019 - ACCIONES CAIXABANK SA	EUR	65	1,05	61	1,00
ES0116870314 - ACCIONES GAS NATURAL SDG SA	EUR	0	0,00	143	2,34
TOTAL RV COTIZADA		352	5,68	384	6,30
TOTAL RV NO COTIZADA		0	0,00	0	0,00
TOTAL RV PENDIENTE ADMISIÓN A COTIZACIÓN		0	0,00	0	0,00
TOTAL RENTA VARIABLE		352	5,68	384	6,30
ES0182769002 - PARTICIPACIONES VALENTUM FI	EUR	357	5,75	354	5,81
TOTAL IIC		357	5,75	354	5,81
- DEPOSITOS CAJA DE INGENIEROS 0,01 2019-09-12	EUR	260	4,19	0	0,00
- DEPOSITOS CAJA DE INGENIEROS 0,02 2019-05-02	EUR	530	8,54	530	8,68
- DEPOSITOS BANCO DE SABADELL SA 0,05 2019-03-19	EUR	200	3,22	200	3,28
- DEPOSITOS CAJA DE INGENIEROS 0,05 2018-11-22	EUR	200	3,22	200	3,28
- DEPOSITOS CAJA DE INGENIEROS 0,02 2018-09-12	EUR	0	0,00	260	4,26
TOTAL DEPÓSITOS		1.190	19,17	1.190	19,50
TOTAL ENTIDADES DE CAPITAL RIESGO + otros		0	0,00	0	0,00
TOTAL INVERSIONES FINANCIERAS INTERIOR		2.122	34,20	2.227	36,50
Total Deuda Pública Cotizada mas de 1 año		0	0,00	0	0,00
Total Deuda Pública Cotizada menos de 1 año		0	0,00	0	0,00
Total Renta Fija Privada Cotizada mas de 1 año		0	0,00	0	0,00
XS1840614736 - RENTA FIJA BAYER CAPITAL CORPOR 0,23 2022-06-26	EUR	100	1,62	0	0,00
XS1767930826 - RENTA FIJA FORD MOTOR CREDIT CO 0,10 2022-12-07	EUR	194	3,13	180	2,95
FR0013260486 - RENTA FIJA RICI BANQUE SA 0,35 2022-03-14	EUR	300	4,84	300	4,91
XS1609252645 - RENTA FIJA GENERAL MOTORS FIN 0,36 2021-05-10	EUR	201	3,23	201	3,29
XS1586555515 - RENTA FIJA VOLKSWAGEN INTL FIN 0,03 2019-03-30	EUR	300	4,84	301	4,92
XS1586146851 - RENTA FIJA SOCIETE GENERALE 0,53 2022-04-01	EUR	202	3,25	201	3,30
XS1586214956 - RENTA FIJA HSBC HOLDINGS 0,38 2022-09-27	EUR	151	2,44	151	2,47
XS1584041252 - RENTA FIJA BNP PARIBAS SA 0,53 2022-09-22	EUR	202	3,26	202	3,31
Total Renta Fija Privada Cotizada menos de 1 año		1.652	26,61	1.535	25,15
TOTAL RENTA FIJA COTIZADA		1.652	26,61	1.535	25,15
TOTAL RENTA FIJA NO COTIZADA		0	0,00	0	0,00
TOTAL RF PENDIENTE ADMISION A COTIZACION		0	0,00	0	0,00
TOTAL ADQUISICIÓN TEMPORAL DE ACTIVOS		0	0,00	0	0,00
TOTAL RENTA FIJA		1.652	26,61	1.535	25,15
BE0974293251 - ACCIONES ANHEUSER BUSCH IN WO	EUR	113	1,82	130	2,13
IE00BYTBXV33 - ACCIONES RYANAIR HOLDINGS PLC	EUR	0	0,00	22	0,36
US0378331005 - ACCIONES APPLE COMPUTERS INC	USD	61	0,98	49	0,81
DK0060534915 - ACCIONES NOVO NORDISK A/S	DKK	142	2,29	139	2,28
US3755581036 - ACCIONES GILEAD SCIENCES INC	USD	80	1,29	73	1,19
US5324571083 - ACCIONES ELI LILLY & CO	USD	139	2,24	110	1,79
US7960508882 - ACCIONES SAMSUNG ELECTRONICS	USD	84	1,35	83	1,36
US64110L1061 - ACCIONES NETFLIX INC	USD	55	0,88	57	0,93
US0311621009 - ACCIONES AMGEN INC	USD	89	1,44	158	2,59
DE0005190003 - ACCIONES BMW	EUR	84	1,36	84	1,38
FR0000120271 - ACCIONES TOTAL SA	EUR	73	1,17	68	1,11
DE0005557508 - ACCIONES DEUTSCHE TELEKOM AG	EUR	83	1,34	80	1,30
FR0000131104 - ACCIONES BNP PARIBAS SA	EUR	105	1,70	106	1,74
CH0012005267 - ACCIONES NOVARTIS AG	CHF	96	1,55	85	1,39
TOTAL RV COTIZADA		1.204	19,41	1.243	20,36
TOTAL RV NO COTIZADA		0	0,00	0	0,00
TOTAL RV PENDIENTE ADMISIÓN A COTIZACIÓN		0	0,00	0	0,00
TOTAL RENTA VARIABLE		1.204	19,41	1.243	20,36
TOTAL IIC		0	0,00	0	0,00
TOTAL DEPÓSITOS		0	0,00	0	0,00
TOTAL ENTIDADES DE CAPITAL RIESGO + otros		0	0,00	0	0,00
TOTAL INVERSIONES FINANCIERAS EXTERIOR		2.855	46,02	2.778	45,51
TOTAL INVERSIONES FINANCIERAS		4.978	80,22	5.005	82,01

Notas: El período se refiere al final del trimestre o semestre, según sea el caso.

Los productos estructurados suponen un 0,00% de la cartera de inversiones financieras del fondo o compartimento.