

DOLPHIN INVESTMENTS FUND, FI

Nº Registro CNMV: 5072

Informe Semestral del Segundo Semestre 2016

Gestora: 1) GESIURIS ASSET MANAGEMENT, SGIIC, S.A. **Depositario:** SANTANDER SECURITIES SERVICES, S.A. **Auditor:** DELOITTE S.L.

Grupo Gestora: **Grupo Depositario:** SANTANDER **Rating Depositario:** A3 (Moody's)

El presente informe, junto con los últimos informes periódicos, se encuentran disponibles por medios telemáticos en www.gesiuris.com.

La Entidad Gestora atenderá las consultas de los clientes, relacionadas con las IIC gestionadas en:

Dirección

CL. RAMBLA DE CATALUNYA, 38, 9º
08007 - Barcelona
932157270

Correo Electrónico

atencionalcliente@gesiuris.com

Asimismo cuenta con un departamento o servicio de atención al cliente encargado de resolver las quejas y reclamaciones. La CNMV también pone a su disposición la Oficina de Atención al Inversor (902 149 200, e-mail: inversores@cnmv.es).

INFORMACIÓN FONDO

Fecha de registro: 30/09/2016

1. Política de inversión y divisa de denominación

Categoría

Tipo de fondo:

Otros

Vocación inversora: Renta Variable Mixta Internacional

Perfil de Riesgo: 4

Descripción general

Política de inversión: La exposición a la renta variable se situará entre el 0% y el 50%, sin límites de capitalización, divisas, sectores o países (incluidos emergentes). El resto de la exposición será a renta fija y no tendrá límites en cuanto a duración, países o por tipo de emisor. Del total de renta fija, el 75% tendrá calificación crediticia mínima Investment Grade, por lo tanto, cómo máximo se permitirá tener un 25% de renta fija sin límite alguno de rating. También podrá invertir en depósitos a la vista o con vencimiento inferior a un año así como en instrumentos del mercado monetario no cotizados, que sean líquidos, sin límite en términos de calificación crediticia. No existe límite predefinido a la exposición en divisas distintas del euro. El fondo podrá invertir hasta un 10% de su patrimonio en IIC financieras que sean activo apto, armonizadas o no armonizadas, y pertenecientes o no al grupo de la Gestora. El grado máximo de exposición al riesgo de mercado mediante derivados es el importe del patrimonio neto. Se podrá invertir más del 35% del patrimonio en valores emitidos o avalados por un Estado miembro de la Unión Europea, una Comunidad Autónoma, una Entidad Local, los Organismos Internacionales de los que España sea miembro y Estados con calificación de solvencia no inferior a la del Reino de España.

Operativa en instrumentos derivados

La metodología aplicada para calcular la exposición total al riesgo de mercado es el método del compromiso

Una información más detallada sobre la política de inversión del Fondo se puede encontrar en su folleto informativo.

Divisa de denominación EUR

2. Datos económicos

	Periodo actual	Periodo anterior	2016	Año t-1
Índice de rotación de la cartera	0,00		0,00	
Rentabilidad media de la liquidez (% anualizado)	0,00		0,00	

Nota: El período se refiere al trimestre o semestre, según sea el caso. En el caso de IIC cuyo valor liquidativo no se determine diariamente, éste dato y el de patrimonio se refieren a los últimos disponibles

2.1.b) Datos generales.

Cuando no exista información disponible las correspondientes celdas aparecerán en blanco

	Periodo actual	Periodo anterior
Nº de Participaciones	73.974,47	
Nº de Partícipes	6	
Beneficios brutos distribuidos por participación (EUR)	0,00	
Inversión mínima (EUR)		9,91

Fecha	Patrimonio fin de periodo (miles de EUR)	Valor liquidativo fin del período (EUR)
Periodo del informe	733	9,9110
2015		
2014		
2013		

Comisiones aplicadas en el período, sobre patrimonio medio

	% efectivamente cobrado						Base de cálculo	Sistema de imputación
	Periodo			Acumulada				
	s/patrimonio	s/resultados	Total	s/patrimonio	s/resultados	Total		
Comisión de gestión	0,34	0,00	0,34	0,34	0,00	0,34	patrimonio	
Comisión de depositario			0,02			0,02	patrimonio	

2.2 Comportamiento

Cuando no exista información disponible las correspondientes celdas aparecerán en blanco

A) Individual. Divisa EUR

Rentabilidad (% sin anualizar)	Acumulad o año t actual	Trimestral				Anual			
		Último trim (0)	Trim-1	Trim-2	Trim-3	Año t-1	Año t-2	Año t-3	Año t-5
Rentabilidad IIC		-0,89							

Rentabilidades extremas (i)	Trimestre actual		Último año		Últimos 3 años	
	%	Fecha	%	Fecha	%	Fecha
Rentabilidad mínima (%)	-0,48	26-10-2016				
Rentabilidad máxima (%)	0,14	13-12-2016				

(i) Sólo se informa para las clases con una antigüedad mínima del periodo solicitado y siempre que no se haya modificado su vocación inversora

Se refiere a las rentabilidades máximas y mínimas entre dos valores liquidativos consecutivos.

La periodicidad de cálculo del valor liquidativo es *diaria*

Recuerde que rentabilidades pasadas no presuponen rentabilidades futuras. Sólo se informa si se ha mantenido una política de inversión homogénea en el período.

Medidas de riesgo (%)	Acumulad o año t actual	Trimestral				Anual			
		Último trim (0)	Trim-1	Trim-2	Trim-3	Año t-1	Año t-2	Año t-3	Año t-5
Volatilidad(ii) de:									
Valor liquidativo		1,17							
Ibex-35		14,36							
Letra Tesoro 1 año		0,37							
DOLPHIN INDEX		6,79							
VaR histórico del valor liquidativo(iii)									

(ii) Volatilidad histórica: Indica el riesgo de un valor en un periodo, a mayor volatilidad mayor riesgo. A modo comparativo se ofrece la volatilidad de distintas referencias. Sólo se informa de la volatilidad para los períodos con política de inversión homogénea.

(iii) VaR histórico del valor liquidativo: Indica lo máximo que se puede perder, con un nivel de confianza del 99%, en el plazo de 1 mes, si se repitiese el comportamiento de la IIC de los últimos 5 años. El dato es a finales del periodo de referencia.

Gastos (% s/ patrimonio medio)	Acumulado 2016	Trimestral				Anual			
		Último trim (0)	Trim-1	Trim-2	Trim-3	Año t-1	Año t-2	Año t-3	Año t-5
Ratio total de gastos (iv)	0,87	0,76	0,00						

(iv) Incluye los gastos directos soportados en el periodo de referencia: comisión de gestión sobre patrimonio, comisión de depositario, auditoría, servicios bancarios (salvo gastos de financiación), y resto de gastos de gestión corriente, en términos de porcentaje sobre patrimonio medio del periodo. En el caso de fondos/compartimentos que invierten más de un 10% de su patrimonio en otras IIC este ratio incluye, de forma adicional al anterior, los gastos soportados indirectamente, derivados de esas inversiones, que incluyen las comisiones de suscripción y reembolso. Este ratio no incluye la comisión de gestión sobre resultados ni los costes de transacción por la compraventa de valores.

En el caso de inversiones en IIC que no calculan su ratio de gastos, éste se ha estimado para incorporarlo en el ratio de gastos.

Evolución del valor liquidativo últimos 5 años

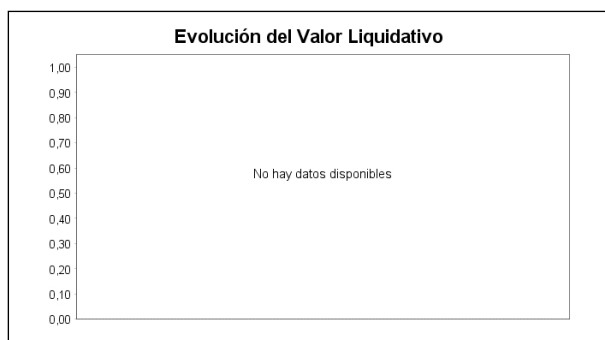

Rentabilidad semestral de los últimos 5 años



B) Comparativa

Durante el periodo de referencia, la rentabilidad media en el periodo de referencia de los fondos gestionados por la Sociedad Gestora se presenta en el cuadro adjunto. Los fondos se agrupan según su vocación inversora.

Vocación inversora	Patrimonio gestionado* (miles de euros)	Nº de partícipes*	Rentabilidad Semestral media**
Monetario Corto Plazo	0	0	0,00
Monetario	0	0	0,00
Renta Fija Euro	76.410	1.959	0,07
Renta Fija Internacional	0	0	0,00
Renta Fija Mixta Euro	7.040	209	1,81
Renta Fija Mixta Internacional	24.386	1.745	2,15
Renta Variable Mixta Euro	6.011	100	8,32
Renta Variable Mixta Internacional	0	0	0,00
Renta Variable Euro	43.771	3.280	10,35
Renta Variable Internacional	48.540	1.659	10,40
IIC de Gestión Pasiva(1)	0	0	0,00
Garantizado de Rendimiento Fijo	0	0	0,00
Garantizado de Rendimiento Variable	0	0	0,00
De Garantía Parcial	0	0	0,00
Retorno Absoluto	38.400	205	0,50
Global	47.650	1.854	5,70
Total fondos	292.209	11.011	4,69

*Medias.

(1): incluye IIC que replican o reproducen un índice, fondos cotizados (ETF) e IIC con objetivo concreto de rentabilidad no garantizado.

**Rentabilidad media ponderada por patrimonio medio de cada FI en el periodo

2.3 Distribución del patrimonio al cierre del período (Importes en miles de EUR)

Distribución del patrimonio	Fin período actual		Fin período anterior	
	Importe	% sobre patrimonio	Importe	% sobre patrimonio
(+) INVERSIONES FINANCIERAS	617	84,17		
* Cartera interior	588	80,22		
* Cartera exterior	29	3,96		
* Intereses de la cartera de inversión	0	0,00		
* Inversiones dudosas, morosas o en litigio	0	0,00		

Distribución del patrimonio	Fin período actual		Fin período anterior	
	Importe	% sobre patrimonio	Importe	% sobre patrimonio
(+) LIQUIDEZ (TESORERÍA)	119	16,23		
(+/-) RESTO	-3	-0,41		
TOTAL PATRIMONIO	733	100,00 %		100,00 %

Notas:

El período se refiere al trimestre o semestre, según sea el caso.

Las inversiones financieras se informan a valor e estimado de realización.

2.4 Estado de variación patrimonial

	% sobre patrimonio medio			% variación respecto fin período anterior
	Variación del período actual	Variación del período anterior	Variación acumulada anual	
PATRIMONIO FIN PERIODO ANTERIOR (miles de EUR)	0		0	
± Suscripciones/ reembolsos (neto)	138,25		138,25	
- Beneficios brutos distribuidos	0,00		0,00	
± Rendimientos netos	-0,61		-0,61	
(+) Rendimientos de gestión	0,73		0,73	
+ Intereses	0,00		0,00	
+ Dividendos	0,02		0,02	
± Resultados en renta fija (realizadas o no)	0,00		0,00	
± Resultados en renta variable (realizadas o no)	0,76		0,76	
± Resultados en depósitos (realizadas o no)	0,00		0,00	
± Resultado en derivados (realizadas o no)	0,02		0,02	
± Resultado en IIC (realizados o no)	0,00		0,00	
± Otros resultados	-0,06		-0,06	
± Otros rendimientos	0,00		0,00	
(-) Gastos repercutidos	-1,34		-1,34	
- Comisión de gestión	-0,34		-0,34	
- Comisión de depositario	-0,02		-0,02	
- Gastos por servicios exteriores	-0,41		-0,41	
- Otros gastos de gestión corriente	-0,10		-0,10	
- Otros gastos repercutidos	-0,47		-0,47	
(+) Ingresos	0,00		0,00	
+ Comisiones de descuento a favor de la IIC	0,00		0,00	
+ Comisiones retrocedidas	0,00		0,00	
+ Otros ingresos	0,00		0,00	
PATRIMONIO FIN PERIODO ACTUAL (miles de EUR)	733		733	

Nota: El período se refiere al trimestre o semestre, según sea el caso.

3. Inversiones financieras

3.1 Inversiones financieras a valor estimado de realización (en miles de EUR) y en porcentaje sobre el patrimonio, al cierre del periodo

Descripción de la inversión y emisor	Periodo actual		Periodo anterior	
	Valor de mercado	%	Valor de mercado	%
TOTAL RENTA FIJA COTIZADA	0	0,00		
TOTAL RENTA FIJA NO COTIZADA	0	0,00		
TOTAL RF PENDIENTE ADMISION A COTIZACION	0	0,00		
TOTAL ADQUISICIÓN TEMPORAL DE ACTIVOS	550	75,02		
TOTAL RENTA FIJA	550	75,02		
TOTAL RV COTIZADA	38	5,19		
TOTAL RV NO COTIZADA	0	0,00		
TOTAL RV PENDIENTE ADMISIÓN A COTIZACIÓN	0	0,00		
TOTAL RENTA VARIABLE	38	5,19		
TOTAL IIC	0	0,00		
TOTAL DEPÓSITOS	0	0,00		
TOTAL ENTIDADES DE CAPITAL RIESGO + otros	0	0,00		
TOTAL INVERSIONES FINANCIERAS INTERIOR	588	80,21		
TOTAL RENTA FIJA COTIZADA	0	0,00		
TOTAL RENTA FIJA NO COTIZADA	0	0,00		
TOTAL RF PENDIENTE ADMISION A COTIZACION	0	0,00		
TOTAL ADQUISICIÓN TEMPORAL DE ACTIVOS	0	0,00		
TOTAL RENTA FIJA	0	0,00		
TOTAL RV COTIZADA	29	3,98		
TOTAL RV NO COTIZADA	0	0,00		
TOTAL RV PENDIENTE ADMISIÓN A COTIZACIÓN	0	0,00		
TOTAL RENTA VARIABLE	29	3,98		
TOTAL IIC	0	0,00		
TOTAL DEPÓSITOS	0	0,00		
TOTAL ENTIDADES DE CAPITAL RIESGO + otros	0	0,00		
TOTAL INVERSIONES FINANCIERAS EXTERIOR	29	3,98		
TOTAL INVERSIONES FINANCIERAS	617	84,19		

Notas: El período se refiere al final del trimestre o semestre, según sea el caso.

Los productos estructurados suponen un 0,00% de la cartera de inversiones financieras del fondo o compartimento.

3.2 Distribución de las inversiones financieras, al cierre del período: Porcentaje respecto al patrimonio total

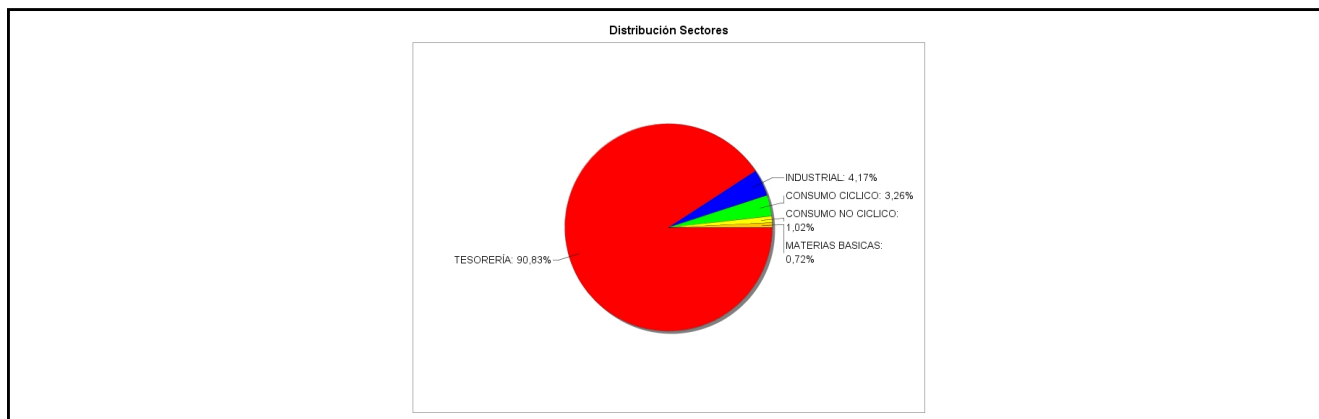

3.3 Operativa en derivados. Resumen de las posiciones abiertas al cierre del periodo (importes en miles de EUR)

No existen posiciones abiertas en instrumentos financieros derivados al cierre del periodo.

4. Hechos relevantes

	SI	NO
a. Suspensión temporal de suscripciones/reembolsos		X
b. Reanudación de suscripciones/reembolsos		X
c. Reembolso de patrimonio significativo	X	

	SI	NO
d. Endeudamiento superior al 5% del patrimonio		X
e. Sustitución de la sociedad gestora		X
f. Sustitución de la entidad depositaria		X
g. Cambio de control de la sociedad gestora		X
h. Cambio en elementos esenciales del folleto informativo		X
i. Autorización del proceso de fusión		X
j. Otros hechos relevantes		X

5. Anexo explicativo de hechos relevantes

Se pone en conocimiento de la CNMV, que en fecha 18 de Octubre, el Fondo de Inversión DOLPHIN INVESTMENTS FUND FI, inscrita con el número 5.072, tuvo reembolsos por un importe que suponía más del 20% del patrimonio del día anterior.

6. Operaciones vinculadas y otras informaciones

	SI	NO
a. Partícipes significativos en el patrimonio del fondo (porcentaje superior al 20%)	X	
b. Modificaciones de escasa relevancia en el Reglamento		X
c. Gestora y el depositario son del mismo grupo (según artículo 4 de la LMV)		X
d. Se han realizado operaciones de adquisición y venta de valores en los que el depositario ha actuado como vendedor o comprador, respectivamente	X	
e. Se han adquirido valores o instrumentos financieros emitidos o avalados por alguna entidad del grupo de la gestora o depositario, o alguno de éstos ha actuado como colocador, asegurador, director o asesor, o se han prestado valores a entidades vinculadas.		X
f. Se han adquirido valores o instrumentos financieros cuya contrapartida ha sido otra una entidad del grupo de la gestora o depositario, u otra IIC gestionada por la misma gestora u otra gestora del grupo.		X
g. Se han percibido ingresos por entidades del grupo de la gestora que tienen como origen comisiones o gastos satisfechos por la IIC.		X
h. Otras informaciones u operaciones vinculadas	X	

7. Anexo explicativo sobre operaciones vinculadas y otras informaciones

A 31/12/2016 existían dos participaciones que representaban el 25,79 y el 22,55 por ciento del patrimonio de la IIC. Durante el período se han efectuado con la Entidad Depositaria operaciones de Deuda pública con pacto de recompra por importe de 550000€. Este importe representa el 0,79 por ciento sobre el patrimonio medio diario. A fecha 08/09/16 la Sociedad gestora adquirió participaciones de la IIC por un total de 300.000€ y con fecha 18/10/16 vendió 250.000 euros.

8. Información y advertencias a instancia de la CNMV

No aplicable.

9. Anexo explicativo del informe periódico

El segundo semestre del año 2016 ha sido positivo para los mercados financieros. Principalmente, ha estado acompañado por momentos de lateralidad. Y con un final de año alcista de forma generalizada. Motivado principalmente por la victoria a contra pronóstico de Donald Trump en las elecciones presidenciales en EEUU.

En este periodo semestral la evolución de la renta variable, ha sido de SP500 +6,66%, Stoxx600 +10,09%, Eurostoxx50 +14,86%, Ibex-35 +14,56%.

Con lo que respecta a nuestro periodo de gestión trimestral, que empezó el día 30/09/2016, las rentabilidades en los mercados han sido las siguientes: SP500 +3,23%, Stoxx600 +5,91%, Eurostoxx50 +9,60%, Ibex-35 +6,52%.

En este mismo intervalo trimestral Dolphin Investments Fund Fi bajo un -0,89%, asumiendo una volatilidad del 4,59%. El acumulado anual fue de -0,89%. El riesgo en renta variable de media en este periodo ha sido de 4,21%.

El ratio TER de la IIC en el período ha sido 0,76%. Dentro de lo establecido en los comparables en Gesiuris Asset Management.

El índice de referencia del fondo está compuesto por el Stoxx 600 Index (15%) y el S&P500 (15%) por la parte de la Renta Variable, y el Bloomberg EUR Investment Grade European Corporate Bond Index 1-5 years por la parte de renta fija (70%). La rentabilidad anual en el mismo periodo de dicho benchmark ha sido del +5,82% con una volatilidad del +7,13%. Las diferencias han sido motivadas por la baja exposición en renta variable e inicio de creación del fondo.

A cierre del periodo la cartera se encuentra en plena creación, en proceso de analizar compañías de perfil europeo y americano. Destacan las posiciones de Ferrovial (4.17%), Whitbread PLC (3.26%), Viscofan (1,02%), Syngenta AG (0.72%), teniendo una posición en renta variable 9,17%.

Tenemos que destacar la venta de Daimler AG, con una posición del (0,67%) y obteniendo una rentabilidad bruta del (+10,13%), y Red Eléctrica, con una posición del (1,81%), obteniendo una rentabilidad bruta del (+8,17%).

No se han realizado operaciones con instrumentos financieros como derivados en el periodo.

Durante estos tres meses hemos modulado el riesgo y la exposición esperando correcciones de los mercados. La mayor parte del capital ha estado en liquidez o repo (93,79% del patrimonio del 31 de diciembre de 2016). Entendiendo que los activos de renta fija podrían ofrecernos retornos negativos como han ido sucediendo en la última parte del año, hemos considerado no entrar en los mismo esperando las subidas de tipos de interés en EEUU.

Por otro lado, y continuando con nuestra filosofía de inversión, la exposición a Renta Variable a lo largo de estos tres meses se ha situado en la parte más baja de lo permitido en la política, obteniendo una rentabilidad real de las operaciones positivas.

Además, se ha recibido un dividendo de Viscofan de 0,57 euros por acción.

A cierre de año, tenemos que mencionar que todas las posiciones poseen una rentabilidad latente positiva.

Dado que los mercados de renta variable van a seguir sometidos a incertidumbre y posibles eventos imprevistos, mantenemos una posición defensiva.

La valoración de las compañías que tenemos en cartera presenta una rentabilidad futura atractiva, y entendemos que existe valor oculto en algunas de ellas para el próximo ejercicio.

Desde inicio de período, el patrimonio de la IIC ha aumentado hasta 733.158,00€, y el número de partícipes se sitúa en 6.

La política seguida por Gesiuris Asset Management, SGIIC, S.A. (la Sociedad) en relación al ejercicio de los derechos políticos inherentes a los valores que integran las IIC gestionadas por la Sociedad es: "Ejercer los derechos de asistencia y voto en las Juntas generales de las sociedades en las que las IIC gestionadas por la Sociedad tengan una participación significativa y estable. Dicha participación se considerará significativa cuando represente un porcentaje superior al 1% del capital social de la Sociedad, y estable cuando cuente con más de un año de antigüedad."

En el período actual, la IIC no ha participado en ninguna Junta de las empresas participadas en su cartera, por lo tanto, no ha ejercido su derecho de voto.

Incumplimientos pendientes de regularizar a final de período: Número de partícipes inferior a 100; Patrimonio inferior a 3MM€; Superado límite conjunto en más de un 30% en una única emisión del Estado Español.

La remuneración total abonada por la Sociedad Gestora a su personal ha sido de 2.039.469,52€, de los que 1.694.332,91€ han sido en concepto de remuneración fija, y 345.136,61€ en concepto de remuneración variable, recibida por 44 y 14 beneficiarios respectivamente. Las remuneraciones basadas en una participación en los beneficios de la IIC obtenida por la SGIIC como compensación por la gestión y excluida toda participación en los beneficios de la IIC obtenida como rendimiento del capital invertido por la SGIIC en la IIC ha sido de 308.536,61€

El importe agregado de la remuneración recibida por empleados de la Sociedad Gestora, 7, cuya actuación ha tenido una incidencia material en el perfil de riesgo de la IIC ha sido de 8725,1€

Esta IIC no aplica comisión de gestión sobre resultados.

No existen altos cargos de la Gestora que, en virtud de dicho cargo, perciban ningún tipo de remuneración ligada a las comisiones de gestión generadas por esta IIC.

"La Política Remunerativa de Gesiuris Asset Management SGIIC SA se basa en dos principios:

- no se ofrecerán incentivos por asumir riesgos incompatibles con los perfiles de riesgo, las normas de los fondos o los estatutos de las IIC.

- será compatible con la estrategia empresarial, los objetivos, los valores y los intereses de la SGIIC y de las IIC que gestionen o de los inversores de la IIC, e incluirá medidas para evitar los conflictos de intereses.

Así pues, en primer lugar se distingue entre dos grandes tipologías de empleados: aquéllos cuyas actividades profesionales inciden de manera importante en el perfil de riesgo de las SGIIC o de las IIC gestionadas y los que no.

En el primer grupo encontramos los miembros del consejo de administración y los gestores de las IIC, y en el segundo grupo al resto de los empleados.

1) Política retributiva para aquéllos empleados cuyas actividades profesionales no inciden de manera significativa en el perfil de riesgo de la SGIIC o de las IIC gestionadas.

Forman parte de este grupo los miembros de los departamentos de administración de IIC, control, atención al cliente, administración de la SGIIC y miembros del departamento de gestión sin IIC a su cargo.

La remuneración para este grupo de trabajadores se basa en un importe fijo, sin compromisos por contrato de retribuciones variables. En función de su desempeño personal, del funcionamiento de su departamento y de la SGIIC en general, se pueden conceder complementos salariales.

El departamento de Control depende jerárquicamente del Consejo de Administración, por lo que es éste quien determinará su retribución.

2) Política retributiva para aquéllos empleados cuyas actividades profesionales sí inciden de manera significativa en el perfil de riesgo de las SGIIC o de las IIC gestionadas.

Forman parte de este grupo los empleados gestores de IIC y los miembros del consejo de administración.

Los empleados miembros del consejo de administración tienen un sueldo fijo en función de las responsabilidades asumidas, comités de los que forme parte y de su labor efectivamente desarrollada.

Los empleados gestores de IIC tienen una parte del sueldo establecida por contrato como remuneración fija, en función de las IIC gestionadas y de la valía aportada.

Paralelamente, podrán recibir una remuneración variable basada en el resultado generado por la o las IIC por ellos gestionadas, aunque esta remuneración no está reconocida por contrato y por lo tanto no constituye una obligación para la SGIIC.

En el caso de darse esta remuneración variable, esta estará en función de dos principales parámetros; uno cuantitativo y uno cualitativo:

- la facturación total en concepto de tasa de gestión devengada para la SGIIC de la IIC: en ningún caso la remuneración total obtenida por un gestor podrá sobrepasar el 90% de los ingresos obtenidos por la SGIIC en concepto de tasa de gestión de la IIC gestionada por el gestor.

- el cumplimiento del gestor de la normativa reguladora de su actividad: en función del correcto cumplimiento de las exigencias de la normativa vigente y de los protocolos de actuación propios de GESIURIS AM se determinará la posible remuneración variable asignada al gestor."

10 Detalle de inversiones financieras

Descripción de la inversión y emisor	Divisa	Periodo actual		Periodo anterior	
		Valor de mercado	%	Valor de mercado	%
Total Deuda Pública Cotizada mas de 1 año		0	0,00		
Total Deuda Pública Cotizada menos de 1 año		0	0,00		
Total Renta Fija Privada Cotizada mas de 1 año		0	0,00		
Total Renta Fija Privada Cotizada menos de 1 año		0	0,00		
TOTAL RENTA FIJA COTIZADA		0	0,00		
TOTAL RENTA FIJA NO COTIZADA		0	0,00		
TOTAL RF PENDIENTE ADMISION A COTIZACION		0	0,00		
ES0000012106 - REPO[SANTANDER INVESTMENT]-0,36[2017-01-02	EUR	550	75,02		
TOTAL ADQUISICIÓN TEMPORAL DE ACTIVOS		550	75,02		
TOTAL RENTA FIJA		550	75,02		
ES0118900010 - ACCIONES[FERROVIAL SA	EUR	31	4,17		
ES0184262212 - ACCIONES[VISCOFAN	EUR	7	1,02		
TOTAL RV COTIZADA		38	5,19		
TOTAL RV NO COTIZADA		0	0,00		
TOTAL RV PENDIENTE ADMISIÓN A COTIZACIÓN		0	0,00		
TOTAL RENTA VARIABLE		38	5,19		
TOTAL IIC		0	0,00		
TOTAL DEPÓSITOS		0	0,00		
TOTAL ENTIDADES DE CAPITAL RIESGO + otros		0	0,00		
TOTAL INVERSIONES FINANCIERAS INTERIOR		588	80,21		
Total Deuda Pública Cotizada mas de 1 año		0	0,00		
Total Deuda Pública Cotizada menos de 1 año		0	0,00		
Total Renta Fija Privada Cotizada mas de 1 año		0	0,00		
Total Renta Fija Privada Cotizada menos de 1 año		0	0,00		
TOTAL RENTA FIJA COTIZADA		0	0,00		
TOTAL RENTA FIJA NO COTIZADA		0	0,00		
TOTAL RF PENDIENTE ADMISION A COTIZACION		0	0,00		
TOTAL ADQUISICIÓN TEMPORAL DE ACTIVOS		0	0,00		
TOTAL RENTA FIJA		0	0,00		
GB00B1KJJ408 - ACCIONES[WHITBREAD PLC	GBP	24	3,26		
CH0011037469 - ACCIONES[SYNGENTA AG	CHF	5	0,72		
TOTAL RV COTIZADA		29	3,98		
TOTAL RV NO COTIZADA		0	0,00		
TOTAL RV PENDIENTE ADMISIÓN A COTIZACIÓN		0	0,00		
TOTAL RENTA VARIABLE		29	3,98		
TOTAL IIC		0	0,00		
TOTAL DEPÓSITOS		0	0,00		
TOTAL ENTIDADES DE CAPITAL RIESGO + otros		0	0,00		
TOTAL INVERSIONES FINANCIERAS EXTERIOR		29	3,98		
TOTAL INVERSIONES FINANCIERAS		617	84,19		

Notas: El período se refiere al final del trimestre o semestre, según sea el caso.

Los productos estructurados suponen un 0,00% de la cartera de inversiones financieras del fondo o compartimento.